

Formación integral: desarrollo intelectual, emocional, social y ético de los estudiantes

▀ Lourdes Ruiz Lugo

La difusión y divulgación del arte y las humanidades, el servicio social, la vinculación, las prácticas profesionales, son actividades que coadyuvan a fortalecer la formación integral en las instituciones de educación superior. Ésas y otras estrategias van dirigidas a relacionar la teoría con la práctica a través de un proceso educativo estrechamente ligado a los problemas y necesidades de la población.

La formación integral implica una perspectiva de aprendizaje intencionada, tendiente al fortalecimiento de una personalidad responsable, ética, crítica, participativa, creativa, solidaria y con capacidad de reconocer e interactuar con su entorno para que construya su identidad cultural. Busca promover el crecimiento humano a través de un proceso que supone una visión multidimensional de la persona, y tiende a desarrollar aspectos como la inteligencia emocional, intelectual, social, material y ética-valoral.

En este tipo de orientación, las instituciones educativas deben asumir una responsabilidad académica diferente a la tradicional y construir un proyecto novedoso que incluya el desarrollo teórico, la integración de las funciones sustantivas, los planteamientos curriculares, el énfasis en la formación docente y los aspectos didácticos. Desde un punto de vista esquemático, la formación integral precisa desarrollar por lo menos los siguientes aspectos:

Ideológicos: solidaridad, conciencia personal y colectiva. *Epistemológicos:* teoría del conocimiento, relación sujeto-conocimiento. *Funciones sustantivas:* docencia, investigación y extensión. *Curriculares:* plan de estudios, programas. *Formación docente:* actualización. *Didácticos:* proceso de enseñanza y aprendizaje. *Extensión, Vinculación y Difusión.*

Existen dos ámbitos en torno a la formación integral del estudiante acordes con el perfil institucional: las estrategias previstas en el currículo y los programas de extensión, difusión cultural y vinculación. Es conveniente que cualquier actividad que se realice, ya sea en las funciones de investigación o extensión, estén consideradas con antelación en la organización curricular.

En la formación integral, el aprendizaje de las profesiones implica no sólo la adquisición de los conocimientos específicos y las técnicas adecuadas para el ejercicio profesional, sino también requiere la internalización de valores, actitudes y formas de comportamiento que contribuyan a que el estudiante participe en la transformación y el mejoramiento de las condiciones sociales.

Para cumplir en plenitud con la función docente se requiere abordar la educación universitaria con un sentido en donde el profesor y el estudiante se potencian para generar aprendizaje, verdad, conocimiento de sí y del otro, de tal modo que el proceso educativo propicie además el desarrollo de aptitudes y actitudes, fruto de la maduración de criterios y valores para lograr el crecimiento personal y el beneficio colectivo.

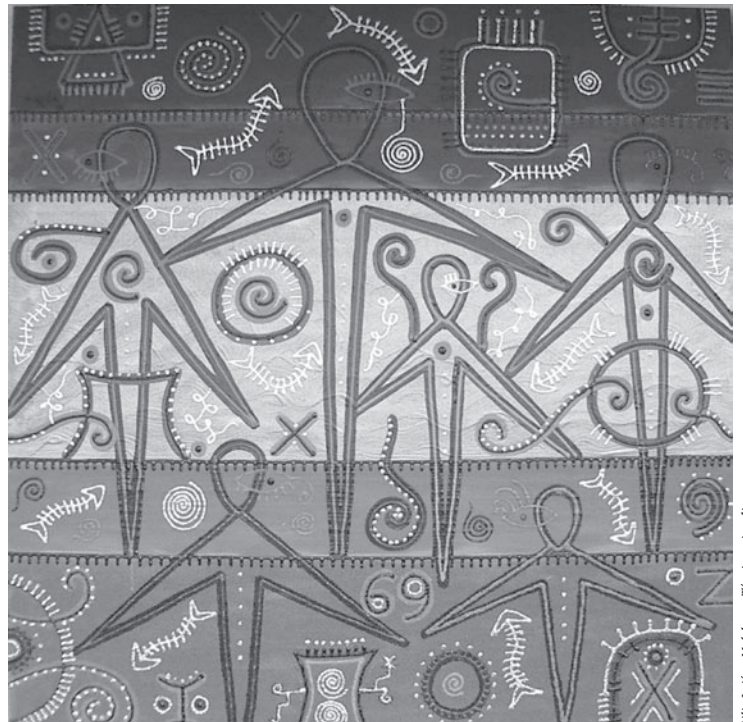

Lilia Luján, Malibares. Técnica mixta/litografía.

La formación integral busca fomentar la responsabilidad y la justicia social, el respeto a la diversidad, la tolerancia y el desarrollo sustentable.

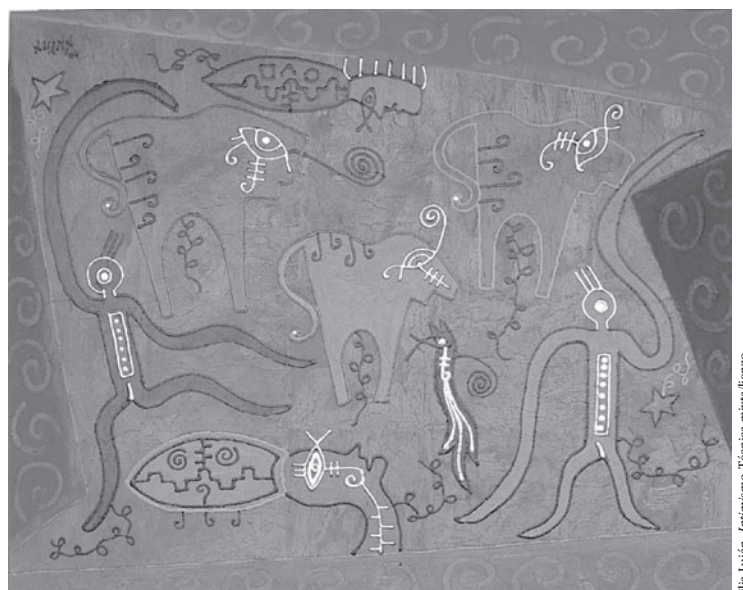

Lilia Luján, Intimísimo. Técnica mixta/litografía.

Las instituciones de educación superior, en particular las universidades públicas, señalan que la formación integral incluye los conocimientos y habilidades para el desempeño profesional mediante conocimientos teóricos y prácticos; el desarrollo de herramientas metodológicas que posibiliten el autoaprendizaje permanente; elementos para propiciar en los estudiantes la generación de actitudes y valores éticos, de responsabilidad social, para convertirlos en seres creativos, críticos y cultos comprometidos con el desarrollo de su sociedad y del país. Asimismo, se busca fomentar la justicia social, el respeto a la diversidad, la tolerancia y el desarrollo sustentable. Al lado de la búsqueda de la excelencia y del continuo desarrollo profesional y humano, se promueve la actitud de servicio, la verdad, la perseverancia, el espíritu crítico y el compromiso de servir a la sociedad.

La formación integral ha sido concebida también como un “proceso continuo de desarrollo de todas las potencialidades del ser humano que lo orienta hacia la búsqueda de su plenitud, el aprender a ser, aprender a hacer, aprender a aprender, aprender a emprender y aprender a convivir (...) La formación del ser humano comprende el desarrollo del espíritu, a través de la cultura; del intelecto, mediante la vida académica; de los sentimientos y emociones, por la convivencia y la vida artística; de la integridad física, a través del deporte y la orientación para la salud; y de la vida social, mediante actividades cívicas”.

La pregunta crucial es si nuestras instituciones están ofreciendo una educación integral, concebida ésta como un proceso complejo, abierto e inacabado, mediante el cual se contribuye no sólo a desarrollar competencias profesionales, sino también, y fundamentalmente, a forjar en los estudiantes nuevas actitudes y competencias intelectuales; nuevas formas de vivir en sociedad movilizadas por la significación de los valores de justicia, libertad, solidaridad y reconocimiento de la diferencia, tanto por el sentido de lo justo y del bien común; nuevas maneras de relacionarnos con nuestra memoria colectiva, con el mundo en que vivimos, con los otros y con nosotros mismos; lo que implica la sensibilización ante las dimensiones éticas de nuestra existencia”.

La formación del estudiante ha sido motivo de reflexión a lo largo de muchos años entre titulares, profesores, egresados y es-



Lilia Luján. Extremos. Técnica mixta/lienzo.

tudiantes. Como resultado se ha logrado la orientación de un currículo que busca conferir a los estudiantes y profesores la capacidad de comprender que es necesario confrontar los conocimientos específicos con la realidad, vinculando la teoría con la práctica y estableciendo un proceso educativo estrechamente ligado a los problemas y necesidades de la población, a través de estrategias educativas como:

Prácticas profesionales

Las prácticas profesionales constituyen un elemento importante en la formación integral y el desenvolvimiento del profesionista recién egresado, que necesita enfrentarse a la realidad social mediante la aplicación de la teoría adquirida dentro del aula a la solución de problemas específicos.

En instituciones como los tecnológicos y las universidades tecnológicas, las prácticas profesionales constituyen además un adelanto importante en la vinculación con el sector productivo, ya que hay una mutua interacción en la satisfacción de determinadas necesidades de producción.

Residencias profesionales

La residencia profesional es una estrategia educativa, con un carácter curricular, que permite al estudiante, aún estando en proceso de formación, incorporarse profesionalmente a los diversos sectores productivos de bienes y servicios, a través del desarrollo de un proyecto definido de trabajo profesional, asesorado por instancias académicas e instancias externas.

Con la residencia profesional se busca que el estudiante se vea enfrentado a situaciones que, posiblemente, rebasen su nivel de conocimientos, que se vea obligado a desarrollar su capacidad analítica impulsándolo a investigar por su cuenta, a demandar mayores explicaciones y a volver a interactuar con los profesores. Esta visión educativa reconoce el trabajo práctico y la aplicación de conocimientos como parte de un desarrollo formativo integral importante y no como mero adiestramiento.

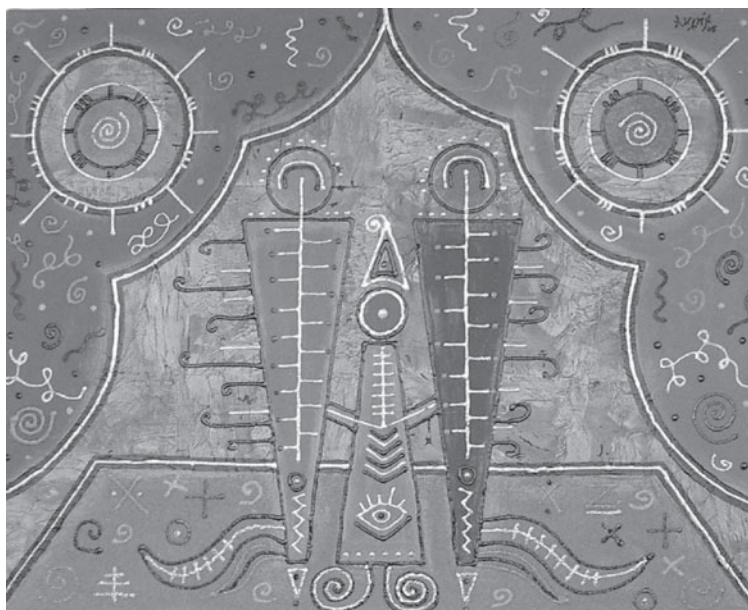

Lilia Luján. Círculo del Sol. Técnica mixta/lienzo.

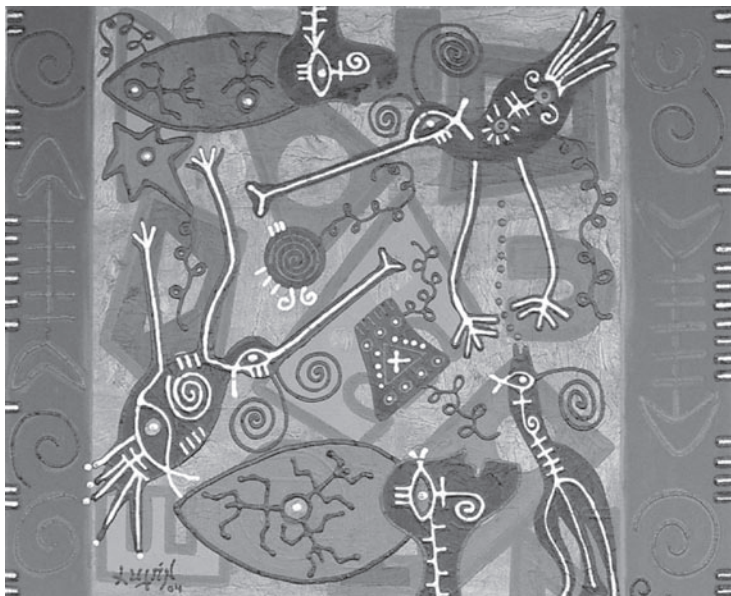

El objetivo de la difusión y divulgación del arte y las humanidades es preservar, promover y acrecentar la cultura para formar individuos con una conciencia crítica transformadora.

Servicio social

El servicio social permite, mediante programas de responsabilidad compartida, la articulación de esfuerzos de las instituciones educativas y los estudiantes con el sector gubernamental, productivo y social; promueve el acercamiento real de las instituciones de educación superior con la sociedad; consolida la formación académica del estudiante, desarrolla valores y favorece la inserción al mercado de trabajo. Es una actividad multidisciplinaria comprometida con los problemas sociales para coadyuvar al desarrollo del país.

En la Universidad, la función sustantiva de la Extensión está ligada en gran parte a la formación integral de los estudiantes a través de los siguientes aspectos:

Difusión y divulgación del arte y las humanidades

Dentro de los reglamentos y líneas de los planes institucionales de desarrollo de las universidades, se enmarca que el objetivo de la difusión y divulgación del arte y las humanidades es preservar, promover y acrecentar la cultura tanto en la comunidad estudiantil como en la sociedad en general; es un proceso de intercambio sistemático a partir de la formación de individuos con conciencia crítica transformadora. Asimismo, a través de la difusión, las instituciones promueven los valores universales en los estudiantes como sustento de la formación profesional de las diferentes áreas del conocimiento. Por tanto sus acciones contribuyen a la formación integral de quienes intervienen en el proceso de enseñanza-aprendizaje.

Servicios

Los servicios prestados por las instituciones educativas a través de los estudiantes inciden en la formación integral y se orientan a diferentes grupos de población en los que se incluyen programas

relativos al servicio social, los servicios comunitarios (bufetes, consultorías, asesorías, atención a la salud, educación no formal) y, en general, servicios a los sectores social y económicamente más desprotegidos, los cuales se realizan de manera sistemática por parte de la institución.

Los servicios que ofrecen las instituciones de educación superior contribuyen al análisis y a la solución de problemas de sectores y grupos específicos de la sociedad, mediante la aplicación del conocimiento científico, tecnológico y humanístico que se desarrolla en la institución y la utilización de sus recursos humanos y materiales (estudiantes, profesores, investigadores, instalaciones y equipos).

Los servicios institucionales internos son dirigidos principalmente a los estudiantes con la finalidad de contribuir a su formación integral, dentro de los que se encuentran las actividades deportivas, bolsa de trabajo, difusión artística, bibliotecas.

Vinculación

Por su naturaleza y la transversalidad de sus acciones, la Vinculación contribuye a la formación integral, a la prestación de servicios, a la pertinencia social de la educación superior, así como al desarrollo social y económico del entorno, de las regiones y del país. Los servicios derivados de la vinculación y dirigidos al sector productivo (público, privado y social), incluyen actividades de investigación aplicada, desarrollo tecnológico, capacitación para el trabajo, educación continua y otros servicios profesionales institucionales remunerados.

En términos generales se parte de la premisa de que las funciones sustantivas debieran observar un desarrollo armónico que permita establecer una red de aprendizajes que den como resultado los egresados que el país requiere. Ellos deberán estar formados integralmente para competir a nivel internacional, obtener amplios conocimientos teóricos de la materia de su profesión, conocimientos técnicos sólidos que solucionen de inmediato problemas cotidianos, aplicar la ética en el ejercicio de la profesión, el liderazgo para integrar y dirigir grupos de trabajo y contar con la capacidad emprendedora ante la falta de oportunidades de empleo, entre otros.

